

Política e obxectivos de calidade



Política e Obxectivos de Calidade Curso 2019/2020

Política de Calidade do Centro

A política de calidade do centro deriva da importancia que ten consolidar unha cultura de calidade no ámbito universitario, da súa consideración como un factor determinante para conseguir a satisfacción das expectativas formativas das súas egresadas e egresados e o seu recoñecemento nos ámbitos académicos, profesionais e sociais en que se integran. Para iso existe o compromiso de empregar todos os recursos humanos e materiais dispoñibles dentro do cumprimento da normativa vixente e en coherencia cos criterios e coas directrices establecidos.

O Equipo Decanal da Facultade de Ciencias Xurídicas e do Traballo é consciente da importancia da calidade, polo que a considera como un factor estratéxico para lograr que as competencias, habilidades e aptitudes dos seus egresados sexan recoñecidas polos empregadores e pola sociedade en xeral.

Este Equipo Decanal dirixe os seus esforzos cara a plena consecución da satisfacción das necesidades e expectativas razoables, de todos os seus clientes e usuarios, tanto internos coma externos.

Neste senso, comprométese a empregar todos os recursos técnicos, económicos e humanos a súa disposición, sempre dentro do estricto cumprimento dos requisitos legais aplicables, tanto a nivel autonómico como estatal y europeo.

Así, establécense as seguintes liñas xerais que constitúen a política de calidade do centro:

- Manter unha oferta formativa ligada ás necesidades e expectativas da sociedade para consolidar altos niveis de calidade nas súas titulacións, sen renunciar aos fundamentos académicos da universidade baseados no desenvolvemento do coñecemento, do espírito crítico, da capacidade de análise e de reflexión.
- Alcanzar o recoñecemento no ámbito nacional e internacional da calidade docente a través da consecución das metas asociadas a indicadores académicos con especial relevancia os que se relacionan coa satisfacción dos grupos de interese.
- Facilitar a extensión da cultura da calidade e a formación continua en materia de calidade do persoal docente e investigador, persoal de administración e servizos e do alumnado, fomentando a eficacia e a continuidade dos sistemas e dos procesos a ela vinculados. Preténdese a concienciación a todos os niveis.
- Asegurar a implantación, desenvolvemento e seguimento tanto do sistema de garantía interna de calidade (SGIC) como de todos os procesos vinculados coa calidade que afectan o centro e as súas titulacións. Comprobar que é controlado e revisado de forma periódica.
- Manter a sistemática de actuación e documentación, para asegurar a calidade dos nosos procesos, e reflexar publicamente a implantación do SGIC.
- Asegurar que a Política de Calidade é entendida e aceptada por todo o persoal do centro, e que se encontra a disposición dos grupos de interese.
- Asegurar unha docencia, investigación, xestión e transferencia de coñecemento con perspectiva de xénero para remover os obstáculos que impiden unha igualdade real entre as mulleres e os homes.
- Acadar un compromiso permanente de mellora continua como norma de conduta, e propoñer e levar a cabo as accións necesarias para o mantemento e a mellora da calidade.

Obxectivos de Calidade do Centro

<i>Procesos/ Procedementos</i>	<i>Obxectivos</i>	<i>Indicadores (incluídos no panel de indicadores do SGIC)</i>	<i>Meta</i>
<p>AC- Xestión académica <i>PC04 Selección-admisión e matriculación de estudantes</i></p> <p>DO- Docencia <i>DO-202 Promoción das titulacións</i></p>	<p>Adaptar a oferta formativa á demanda sen renunciar aos fundamentos académicos da Universidade.</p> <p>Adaptar o perfil de ingreso do alumnado ao perfil requirido.</p> <p>Captar un volume de estudiantado axustado á oferta de prazas.</p> <p>Difundir a oferta formativa.</p>	<p>Evolución do estudiantado matriculado en cada curso académico</p> <p>Modo de cálculo: Rexistra a evolución do número de estudantes matriculados en cada curso académico ao longo dos últimos anos académicos nun titulación concreta.</p>	<p>Variación dun $\pm 5\%$ respecto ao curso anterior</p> <p>(para cada titulación que se imparte no centro)</p>
		<p>Ocupación da titulación</p> <p>Modo de cálculo: Enténdese por ocupación a % de estudantes de novo ingreso por preinscripción matriculados nun Grao concreto en relación ao número de prazas ofertadas no mesmo.</p> <p>Estudantes de novo acceso nun estudo son os alumnos que cursan por primeira vez o estudo considerado, independentemente de que accedan ou non ao primeiro curso do estudo</p>	<p>Grao: $\geq 105\%$</p> <p>Máster: Non se establece, xa que se consideran unicamente os Graos</p>
		<p>Preferencia</p> <p>Modo de cálculo: É a porcentaxe de estudantes preinscritos como primeira opción nun Grao en relación ao número de prazas ofertadas no Grao.</p>	<p>$\geq 95\%$</p> <p>(para cada titulación que se imparte no centro)</p>

		<p>Adecuación</p> <p>Modo de cálculo: Trátase da porcentaxe de estudantes que se matriculan por 1ª vez nun Grao concreto na súa 1ª opción de preinscripción, sobre o número total de estudantes que se matricula por primeira vez nese Grao.</p>	<p>≥90%</p> <p>(para cada titulación que se imparte no centro)</p>
		<p>Nota media de acceso do estudantado ás titulacións</p> <p>Modo de cálculo: É a nota media de acceso dos estudantes que solicitan o acceso (en primeira preferencia) a unha titulación.</p>	<p>Neste caso, a nota media variará en función do estudo ao que nos refiramos:</p> <p>No caso dos Graos, as notas medias de acceso son diversas, de xeito que os obxectivos serán:</p> <p>No Grao en Dereito ≥8.</p> <p>No Grao en Relacións Laborais e Recursos Humanos ≥ 6.5.</p> <p>Máster: ≥6.</p>
<p>DO-Docencia</p> <p><i>DO-0201 Planificación e desenvolvemento da ensinanza</i></p>	<p>Mellorar a planificación e desenvolvemento da titulación</p>	<p>Grao de satisfacción do profesorado coa planificación e desenvolvemento da ensinanza</p> <p>Modo de cálculo: Resultado da valoración agregada, para unha titulación e un centro concretos, dos ítems relacionados coa planificación e desenvolvemento da ensinanza da enquisa de avaliación da satisfacción das titulacións oficiais para o profesorado. Indicador 78.</p>	<p>≥3.7/5</p> <p>(para cada titulación que se imparte no centro)</p>
		<p>Grao de satisfacción do alumnado coa planificación e desenvolvemento da ensinanza</p> <p>Modo de cálculo: Resultado da valoración agregada, para unha titulación e un centro concretos, dos ítems relacionados coa planificación e desenvolvemento da ensinanza da enquisa de avaliación da satisfacción das titulacións oficiais para o alumnado. Indicador 74.</p>	<p>≥3/5</p> <p>(para cada titulación que se imparte no centro)</p>

	Mellorar os resultados académicos das titulacións	<p>Duración media dos estudos</p> <p>Modo de cálculo: Mide o número medio de anos que tardan os estudantes dunha titulación en graduarse</p>	<p>Grao: $\leq 4.5/4$</p> <p>Máster: $\leq 2/2$</p>
		<p>Taxa de rendemento</p> <p>Modo de cálculo: Para un curso académico X, relación porcentual entre o número de créditos ordinarios superados no título e o número total de créditos ordinarios matriculados no título.</p> <p>(ACSUG)</p>	<p>Grao $\geq 66\%$ Máster $\geq 90\%$</p> <p>(para cada titulación que se imparte no centro)</p>
		<p>Taxa de abandono</p> <p>Modo de cálculo: Relación porcentual entre os estudantes dunha cohorte de entrada matriculados no título no curso académico X, que non se matricularon no devandito título nos cursos X+1 e X+2, e o número total de estudantes de tal cohorte de entrada que accederon ao mencionado título no curso académico X.</p> <p>(CURSA)</p>	<p>Grao $\leq 20\%$ Máster $\leq 15\%$</p> <p>(para cada titulación que se imparte no centro)</p>
		<p>Taxa de eficiencia</p> <p>Modo de cálculo: Relación porcentual entre o nº total de créditos nos que deberon matricularse os estudantes graduados dunha cohorte de graduación para superar o título e o número total de créditos no que efectivamente se tiveron que matricular para superar o título.</p>	<p>Grao $\geq 85\%$ Máster $\geq 90\%$</p> <p>(para cada titulación que se imparte no centro)</p>

		<p>Taxa de graduación</p> <p>Modo de cálculo: Relación porcentual entre os estudantes dunha cohorte de entrada que superan, no tempo previsto máis un ano, os créditos conducentes a un título e o total dos estudantes de novo ingreso da mesma cohorte no devandito título.</p> <p>(ACSUG)</p>	<p>Grao: $\geq 40\%$ Máster: $\geq 75\%$</p> <p>(para cada titulación que se imparte no centro)</p>
		<p>Taxa de éxito</p> <p>Modo de cálculo: Para un curso académico X, relación porcentual entre o número de créditos superados polo total de estudantes matriculados no título e o número de créditos presentados a exame polo total de estudantes matriculados no título nese mesmo curso.</p>	<p>Grao: $\geq 80\%$ Máster: $\geq 95\%$</p> <p>(para cada titulación que se imparte no centro)</p>
		<p>Tempo medio para atopar emprego</p>	<p>Non dispoñible</p>
<p>DO-Docencia <i>D01- Xestión dos programas formativos</i></p>	<p>Xestionar de forma efectiva os programas formativos</p>	<p>Seguimento das titulacións</p> <p>Modo de cálculo: % de titulacións oficiais con avaliación positiva do seu informe anual de seguimento, sexa realizada pola Axencia de calidade competente (ACSUG) ou internamente (na Universidade de Vigo), en relación ao total de titulacións avaliadas en cada convocatoria.</p>	<p>100%</p> <p>(Obter informes de seguimento positivos)</p>
		<p>Acreditación das titulacións</p> <p>Modo de cálculo: % das titulacións oficiais que conseguen a renovación da súa Acreditación pola Axencia de calidade competente (ACSUG) en relación ao total de titulacións avaliadas en cada convocatoria</p>	<p>100%</p> <p>(Renovar la acreditación de las titulaciones del centro)</p>

PE-Xestión de persoal	Mellorar a cualificación do PDI e do PAS	<p>Cualificación do PDI</p> <p>Modo de cálculo: Rexistra a porcentaxe de PDI co grao de Doutor no ano n1, sobre o total da plantilla de PDI no ano n1.</p>	<p>Grao: $\geq 50\%$</p> <p>Máster: $\geq 50\%$</p>
		<p>Resultados de investigación de carácter académico</p> <p>Modo de cálculo: Relación entre o número de sexenios obtidos polo Corpo Docente Universitario Doutor con "i" sexenios potenciais e o seu número de sexenios potenciais (sendo $i = 1, 2, 3, \dots$)</p>	<p>≥ 15 sexenios</p> <p>(para cada titulación que se imparte no centro)</p>
		<p>% de PAS en programas de formación</p> <p>Modo de cálculo: % de PAS do centro que participa nalgún programa de formación durante o ano N</p>	<p>$\geq 75\%$</p>
<p>MC- Xestión da Calidade e Mellora Continua</p> <p><i>MC05 Satisfacción das usuarias e usuarios</i></p>	Mellorar a satisfacción dos grupos de interese	<p>Grao de satisfacción das persoas tituladas</p> <p>Modo de cálculo: Resultado da valoración agregada, para unha titulación e un centro concreto, de todos os ítems da enquisa de avaliación da satisfacción das titulacións oficiais para as persoas tituladas.</p>	<p>$\geq 3/5$</p>
		<p>Grao de satisfacción das entidades empregadoras</p> <p>Modo de cálculo: Resultado da valoración agregada, para unha titulación e un centro concreto, de todos os ítems da enquisa de avaliación da satisfacción das titulacións oficiais para empregadores.</p>	

		<p>Grao de satisfacción do profesorado</p> <p>Modo de cálculo: Resultado da valoración agregada, para unha titulación e un centro concreto, de todos os ítems da enquisa de avaliación da satisfacción das titulacións oficiais para profesorado.</p>	<p>≥ 3/5</p>
		<p>Grao de satisfacción do alumnado</p> <p>Modo de cálculo: Resultado da valoración agregada, para unha titulación e un centro concreto, de todos os ítems da enquisa de avaliación da satisfacción das titulacións oficiais para o alumnado.</p>	<p>≥ 3/5</p>
DE- Dirección Estratéxica	Certificación da implantación do sistema de calidade do centro	Certificación da implantación de sistemas de calidade	Renovación da Certificación do SGIC

Outros obxectivos de calidade do centro

CRITERIO	OBXECTIVO	INDICADORES (incluídos no panel de indicadores do SGIC)	META
Planificación das ensinanzas		<p>Grao de satisfacción do alumnado</p> <p>Modo de cálculo: Resultado da valoración agregada, para unha titulación e un centro concreto, de todos os ítems da enquisa de avaliación da satisfacción das titulacións oficiais para o alumnado. Indicador 73.</p>	≥ 3.5/5
Orientación ao estudante	Documentar o programa de acollida do centro para alumnos de novo ingreso. Recollida de evidencias	Participación do alumnado de novo ingreso no programa de acollida	≥80% do alumnado de novo ingreso
	Desenvolvemento do Plan de Acción Titorial	Dinamizar a participación do alumnado de tercer curso dos graos e do profesorado no programa de formación de mentores	Informe Final Anual do Plan de Acción Titorial de tódolos títulos do Centro no mes de xullo de cada curso académico e fomentar a participación do alumnado de tercer curso dos graos e do profesorado no programa de formación de mentores
	Análise da Satisfacción dos grupos de interese cos programas de orientación e apoio ao estudiantado	<p>Grao de satisfacción do alumnado</p> <p>Modo de cálculo: Resultado da valoración agregada, para unha titulación e un centro concreto, de todos os ítems da enquisa de avaliación da satisfacción das titulacións oficiais para o alumnado. Indicador 72.</p>	<p>≥ 3.5/5</p> <p>(para cada titulación que se imparte no centro)</p>
		<p>Grao de satisfacción do profesorado</p> <p>Modo de cálculo: Resultado da valoración agregada, para unha titulación e un centro concreto, de todos os ítems da enquisa de avaliación da satisfacción das titulacións oficiais para o profesorado. Indicador 79.</p>	<p>≥ 3.7/5</p> <p>(para cada titulación que se imparte no centro)</p>

<p>Políticas e procedementos de admisión</p>	<p>Establecer e documentar a política de admisión, así como o perfil de entrada para os estudantes de novo ingreso (para cada titulación que se imparte no centro) Difundir a política e os criterios de admisión</p>	<p>Grao de satisfacción do alumnado Modo de cálculo: Resultado da valoración agregada, para unha titulación e un centro concreto, de todos os ítems da enquisa de avaliación da satisfacción das titulacións oficiais para o alumnado. Indicador 71.</p>	<p>≥ 3.5/5 (para cada titulación que se imparte no centro)</p>
<p>Recursos e servizos</p>	<p>Análise da satisfacción dos grupos de interese respectos dos recursos e servizos postos á súa disposición.</p>	<p>Grao de satisfacción do profesorado Modo de cálculo: Resultado da valoración agregada, para unha titulación e un centro concreto, de todos os ítems da enquisa de avaliación da satisfacción das titulacións oficiais para o profesorado. Indicador 80.</p>	<p>≥ 4/5 (para cada titulación que se imparte no centro)</p>
		<p>Grao de satisfacción do alumnado Modo de cálculo: Resultado da valoración agregada, para unha titulación e un centro concreto, de todos os ítems da enquisa de avaliación da satisfacción das titulacións oficiais para o alumnado. Indicador 75.</p>	<p>≥ 3.5/5 (para cada titulación que se imparte no centro)</p>
<p>Resultados do aprendizaxe</p>	<p>Análise das enquisas realizadas ao profesorado sobre a adquisición de competencias por parte do alumnado</p>	<p>Grao de satisfacción do profesorado Modo de cálculo: Resultado da valoración agregada, para unha titulación e un centro concreto, de todos os ítems da enquisa de avaliación da satisfacción das titulacións oficiais para o profesorado. Indicador 81.</p>	<p>≥ 4/5</p>

VI. ANEXOS

GRAO EN DEREITO 2016/2017

MODALIDADE DE INGRESO	SEXO	HOME	MULLER	PROMEDIO
	ESTUDIO DE ACCESO	NOTA MEDIA DE ACCESO		NOTA MEDIA DE ACCESO
Procedentes do Ensino Secundario - Con PAAU	Bacharelato (LOE) e Selectividade. Ciencias e Tecnoloxía	7,620	8,549	8,084
	Bacharelato (LOE) e Selectividade. Humanidades e Ciencias Sociais	8,635	8,662	8,649
	Bacharelato (LOE) e Selectividade. Artes. Artes escénicas, música e Danza		7,408	7,408
	Bacharelato LOXSE e Selectividade. Humanidades e Ciencias Sociais	7,920		7,920
	Bacharelato (LOE) e Selectividade. Estranxeiro		7,75875	7,75875
Aceso para Maiores de 25 Anos	Probas de acceso á universidade para maiores de 25 anos (LOE). Opción Enxeñaría e Arquitectura	7,787		7,787
Procedentes da Formación Profesional	Administración: Administración e Finanzas		7,690	7,690
	Administración: Secretariado		8,300	8,300
	Comunicación, Imaxe e Son:	8,000		8,000

	Realización de Audiovisuais e Espectáculos			
Accesos de Mestrado	Mestrado Universitario en Menores en Situación de Desprotección e Conflito Social	7,537		7,537

▪ Táboa I.1: Nota media de acceso por modalidade de procedencia en Grao

GRAO EN RRLL e RRHH 2016/2017				
MODALIDADE DE INGRESO	SEXO	HOME	MULLER	PROMEDIO
	ESTUDIO DE ACCESO	NOTA MEDIA DE ACCESO		NOTA MEDIA DE ACCESO
Procedentes do Ensino Secundario - Con PAAU	Bacharelato (LOE) e Selectividade. Ciencias e Tecnoloxía	6,348	7,328	6,838
	Bacharelato (LOE) e Selectividade. Humanidades e Ciencias Sociais	6,717	6,899	6,808
	Bacharelato (LOE) e Selectividade. Artes. Artes plásticas, deseño e imaxe.		6,746	6,746
	Bacharelato (LOE) e Selectividade. Estranxeiro	7,49	5,000	6,245
Acceso para Maiores de 25 Anos	Probas de acceso á universidade para maiores de 25 anos (LOE). Opción Ciencias Sociais e Xurídicas		6,240	6,240

Procedentes da Formación Profesional	Administración: Administración e Finanzas		7,060	7,060
	Comercio e Marketing: Xestión Comercial e Marketing	6,300	7,400	6,850
	Sanidade: Anatomía Patolóxica e Citoloxía	8,000		8,000
	Sanidade: Documentación Sanitaria	8,300		8,300
	Sanidade: Próteses Dentais		7,360	7,360
	Servizos Socioculturais e á Comunidade: Integración Social		6,900	6,900
	Xestión de aloxamentos turísticos		7,080	7,080
	Dirección de servizos en restauración	7,570		7,570
Título de Licenciado	Licenciado en Dereito	7,163	5,927	6,545
Por Validación de Estudos Estranxeiros	Estudos realizados no estranxeiro	8,530		8,530
Graduados Superiores	Graduado en Dereito	7,238	7,485	7,384
	Graduado en Dereito		6,000	6,000
	Graduado en Dereito		7,513	7,513
	Graduado en Dereito	6,822	7,656	7,239
	Graduado en Dereito		6,470	6,470
	Graduado en Dereito	6,550		6,550
	Graduado en Dereito	7,740	7,570	7,655
	Graduado en Dereito	6,950		6,950
	Graduado en Dereito	6,250		6,250

▪ **Táboa I.2: Nota media de acceso por modalidade de procedencia en Mestrado**

MESTRADO EN AVOGACÍA 2016/2017				
MODALIDADE DE INGRESO	SEXO	HOME	MULLER	PROMEDIO
	ESTUDIO DE ACCESO	NOTA MEDIA DE ACCESO		NOTA MEDIA DE ACCESO
Título de licenciado	Licenciado en Dereito	7,163	5,927	6,545
Por Validación de Estudos Estranxeiros	Estudos Realizados no estranxeiro	8,530		8,530
Graduados Superiores	Graduado en Dereito	7,283	7,485	7,384
	Graduado en Dereito		6,000	6,000
	Graduado en Dereito		7,513	7,513
	Graduado en Dereito	6,822	7,656	7,239
	Graduado en Dereito		6,470	6,470
	Graduado en Dereito	6,550		6,550
	Graduado en Dereito	7,740	7,570	7,655
	Graduado en Dereito	6,950		6,950
	Graduado en Dereito	6,250		6,250

MESTRADO EN MENORES EN SITUACIÓN DE DESPROTECCIÓN E CONFLITO SOCIAL 2016/2017				
MODALIDADE DE INGRESO	SEXO	HOME	MULLER	PROMEDIO
	ESTUDIO DE ACCESO	NOTA MEDIA DE ACCESO		NOTA MEDIA DE ACCESO
Título de Diplomado / Mestres	Mestre- Especialidade en Educación Infantil		5,940	5,940
	Mestre- Especialidade en Educación Primaria		6,933	6,933
Por Validación de Estudos Estranxeiros	Estudos Realizados no estranxeiro	8,980	11,300	10,140
Graduados Superiores	Graduado en Traballo Social		7,873	7,873
	Graduado en Educación Social		7,995	7,995
	Graduado en Educación Infantil		8,009	8,009
	Graduado e Educación Primaria	6,880	7,928	7,409
	Graduado en Traballo Social		7,807	7,807
	Graduado en Educación Social	7,853	8,039	7,946
	Graduado en Educación Social		7,600	7,600
	Graduado en Traballo Social		7,807	7,807
	Graduado en Educación Social		8,087	8,087
	Graduado en Mestre en Educación Infantil		7,400	7,400

MESTRADO EN XESTIÓN E DIRECCIÓN LABORAL 2016/2017				
MODALIDADE DE INGRESO	SEXO	HOME	MULLER	PROMEDIO
	ESTUDIO DE ACCESO	NOTA MEDIA DE ACCESO		NOTA MEDIA DE ACCESO
Título de Licenciado	Licenciado en Dereito	6,400	5,671	6,036
	Licenciado en Psicoloxía	0,000		0,000

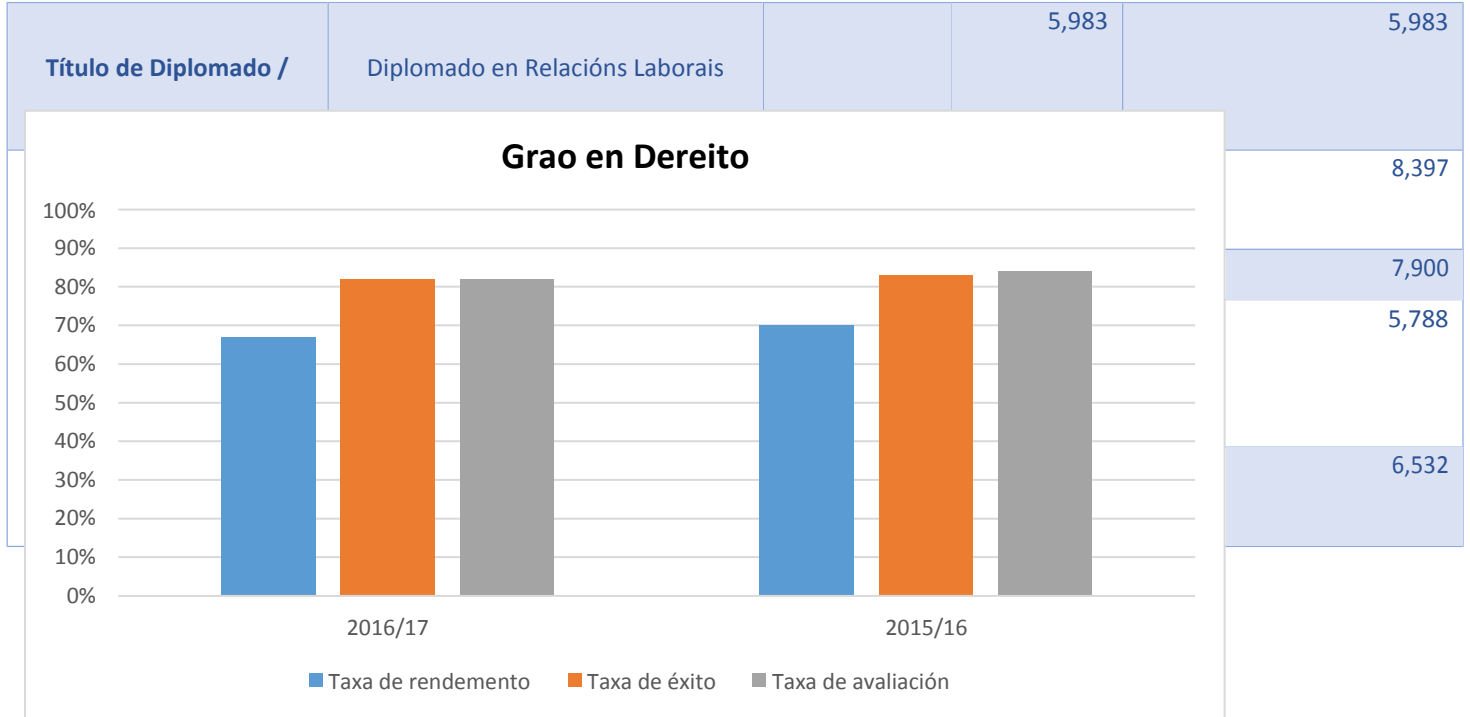

Táboa I.3: Indicadores por curso académico

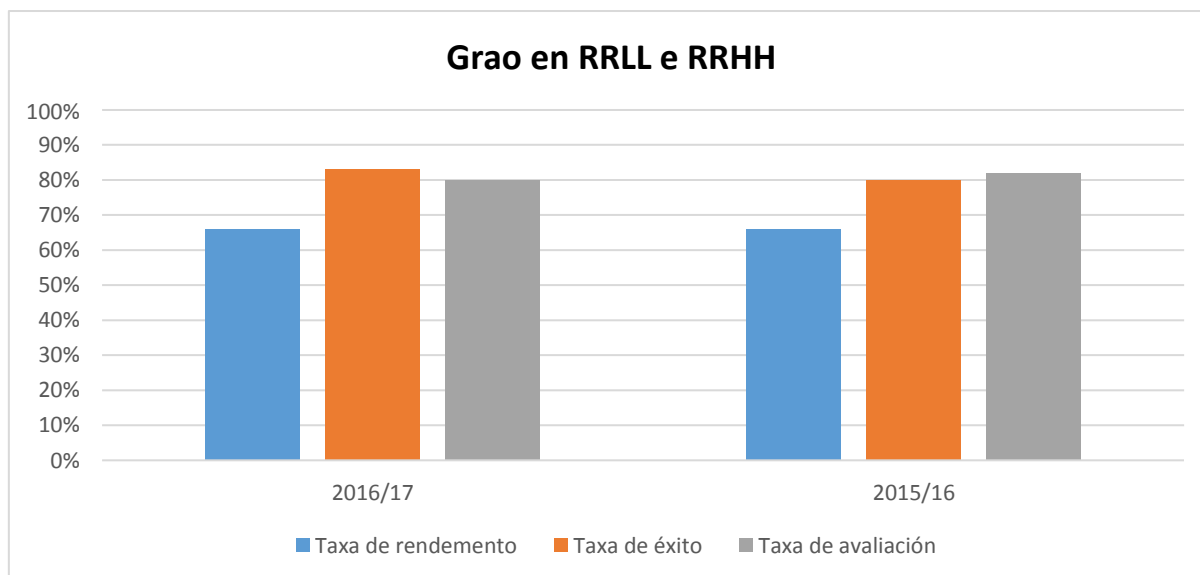

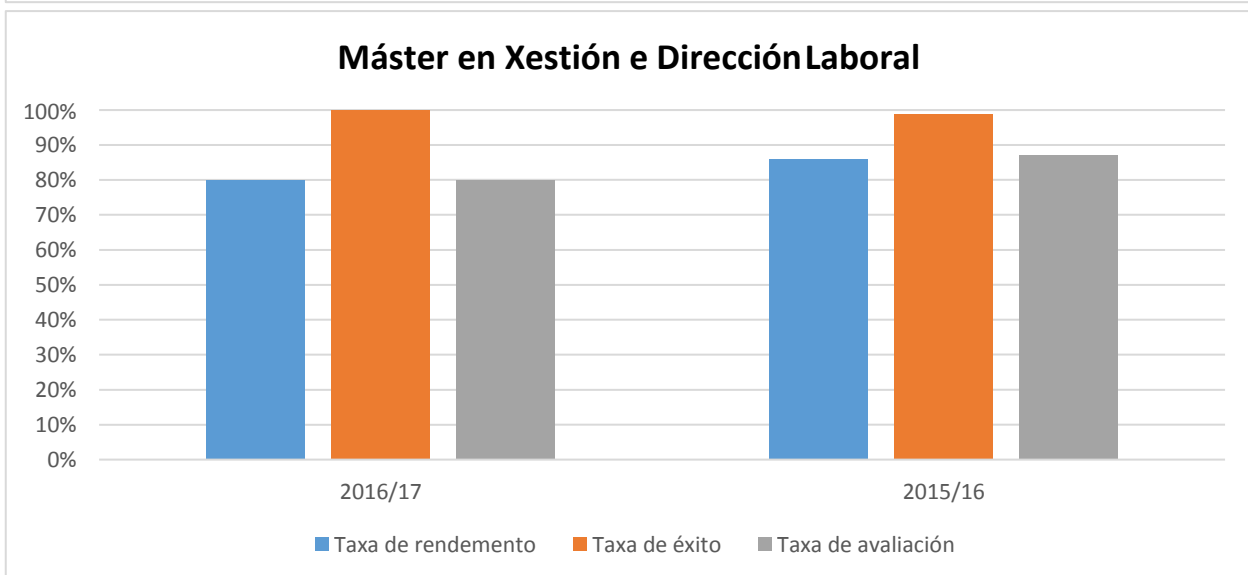
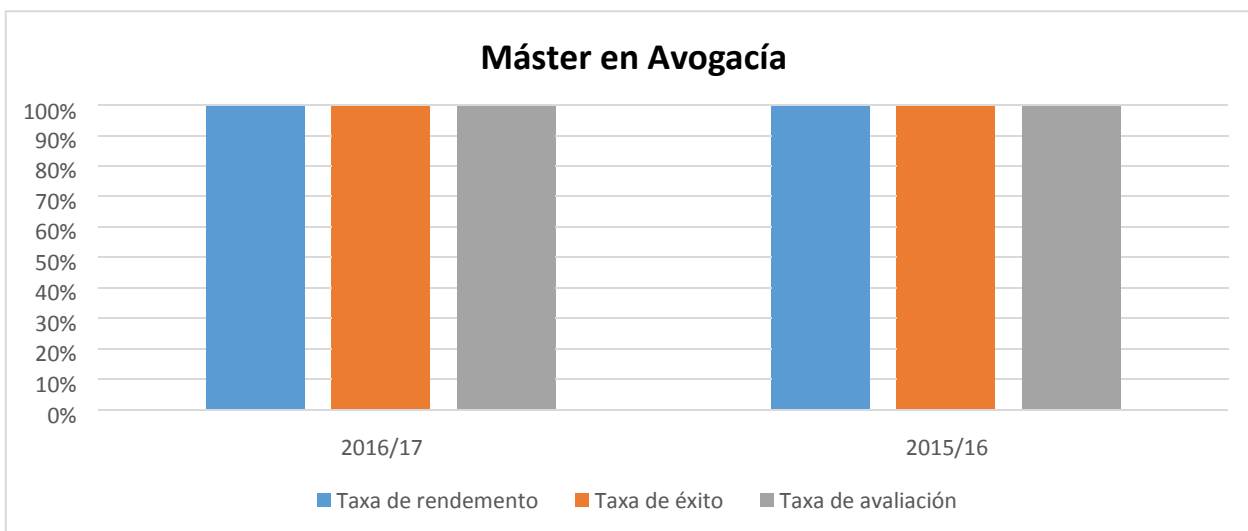
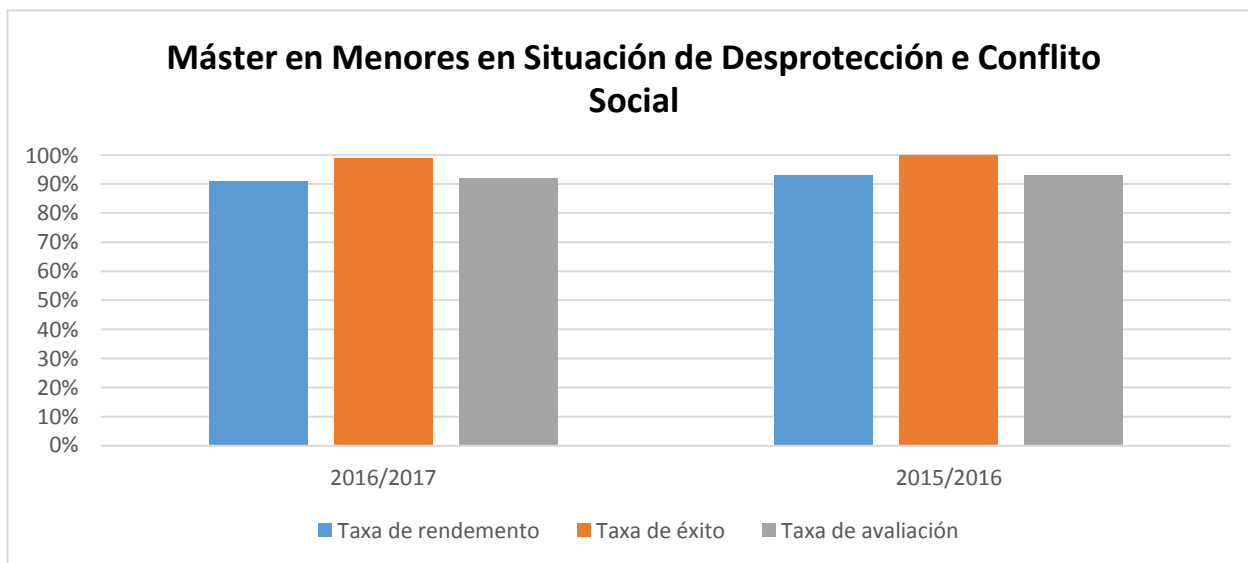

▪ **Táboa I.4: Taxas por materia (Grao en Dereito, Plans 080 e 081)**

GRAO EN DEREITO PLAN VELLO (VG080)	2016/2017			2015/2016		
	Éxito	Rto.	Avaliación	Éxito	Rto.	Avaliación
Primeiro Curso						
Dereito: Dereito Constitucional I	100%	100%	100%	90%	90%	100%
Dereito: Dereito romano				95%	76%	80%
Economía: Principios de economía	100%	50%	50%	100%	91%	91%
Dereito: Teoría do Dereito				100%	80%	80%
Dereito: Dereito Constitucional II				100%	100%	100%
Empresa: Fundamentos de contabilidade e finanzas	44%	33%	75%	43%	35%	81%
Historia: Historia do Dereito	100%	100%	100%	91%	83%	92%
Dereito: Introducción ao dereito civil e dereito da persoa				73%	73%	100%
Informática: Novas tecnoloxías aplicadas ao dereito	100%	100%	100%	100%	100%	100%
Segundo Curso						
Dereito administrativo I	100%	100%	100%	86%	71%	83%
Dereito civil I. Obrigas e contratos	100%	50%	50%	63%	42%	67%
Dereito internacional público	50%	33%	67%	71%	49%	68%
Dereito penal I	64%	50%	79%	65%	52%	80%
Dereito civil II. Dereitos reais	100%	50%	50%	88%	75%	85%
Dereito financeiro e tributario I	60%	32%	32%	70%	33%	46%
Dereito mercantil I	58%	50%	80%	87%	63%	72%
Dereito penal II	56%	32%	57%	42%	32%	76%
Terceiro Curso						
Dereito administrativo II	100%	50%	50%	90%	85%	94%
Dereito civil III. Familia e sucesións	100%	33%	33%	93%	64%	69%
Dereito mercantil II	63%	45%	73%	79%	60%	77%
Sistema xudicial español e proceso civil	63%	41%	66%	57%	35%	62%
Dereito do traballo e da seguridade social	100%	58%	58%	83%	70%	84%
Dereito financeiro e tributario II	60%	33%	56%	87%	64%	73%
Dereito internacional privado	100%	43%	43%	90%	63%	71%
Dereito procesual penal	93%	54%	58%	90%	73%	81%
Cuarto Curso						
Economía española e da Unión Europea	100%	93%	93%	99%	98%	99%

Fundamentos de administración de empresas	100%	91%	91%	91%	87%	96%
Fundamentos económicos de defensa da competencia	87%	71%	82%	86%	82%	96%
Dereito concursal	96%	93%	97%	92%	92%	100%
Dereito da seguridade social	100%	90%	90%	98%	93%	95%
Dereito penal de empresa	100%	67%	67%	94%	89%	95%
Propiedade industrial e competencia	88%	85%	96%	89%	88%	98%
Constitución económica	100%	90%	90%	100%	100%	100%
Dereito administrativo económico	100%	64%	64%	95%	95%	100%
Dereito do comercio internacional	100%	100%	100%	100%	96%	96%
Dereito marítimo	100%	82%	82%	100%	96%	96%
Interpretación financeira do dereito contable				100%	100%	100%
Réxime fiscal da empresa	100%	86%	86%	100%	100%	100%
Tutela procesual do crédito	100%	100%	100%	91%	86%	88%
Prácticas externas	100%	100%	100%	100%	100%	100%
Traballo de Fin de Grao	98%	43%	44%	97%	58%	60%

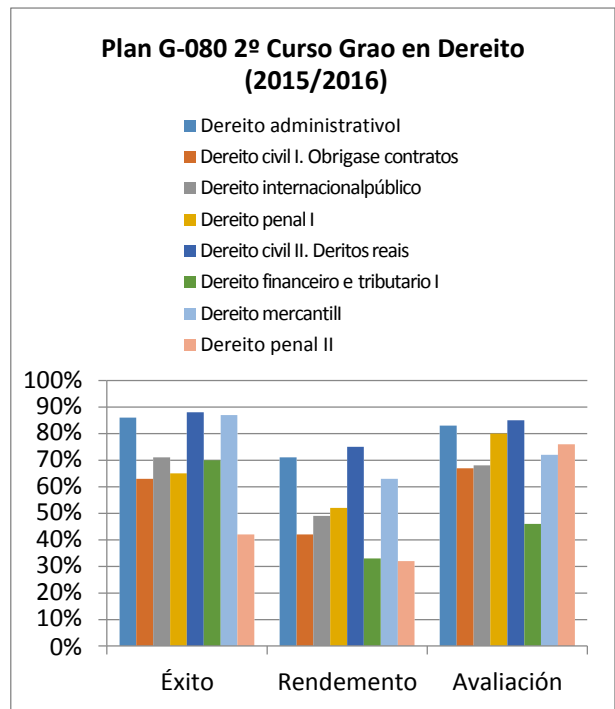
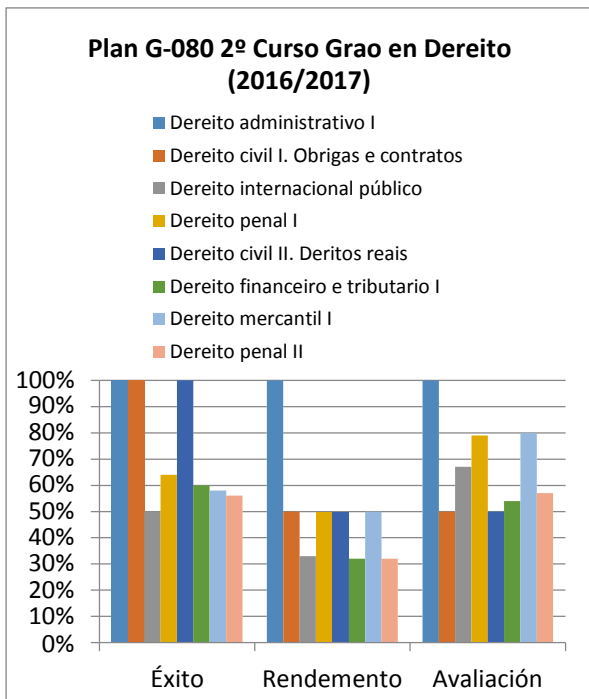
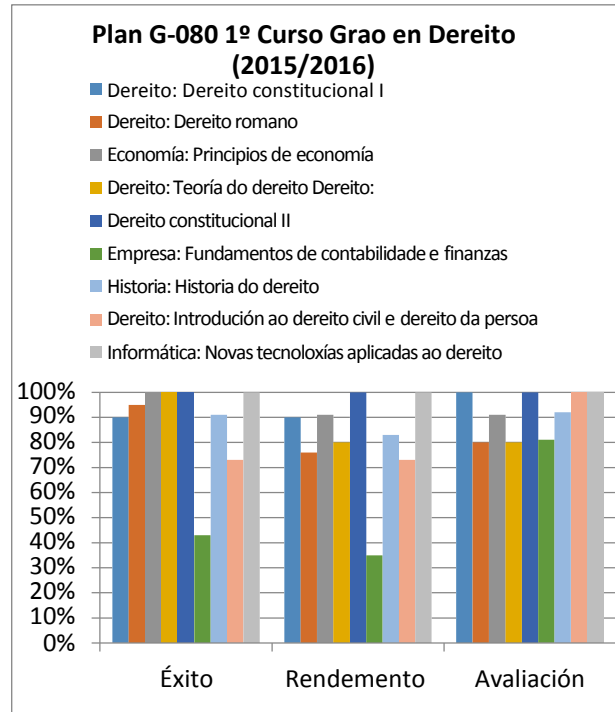
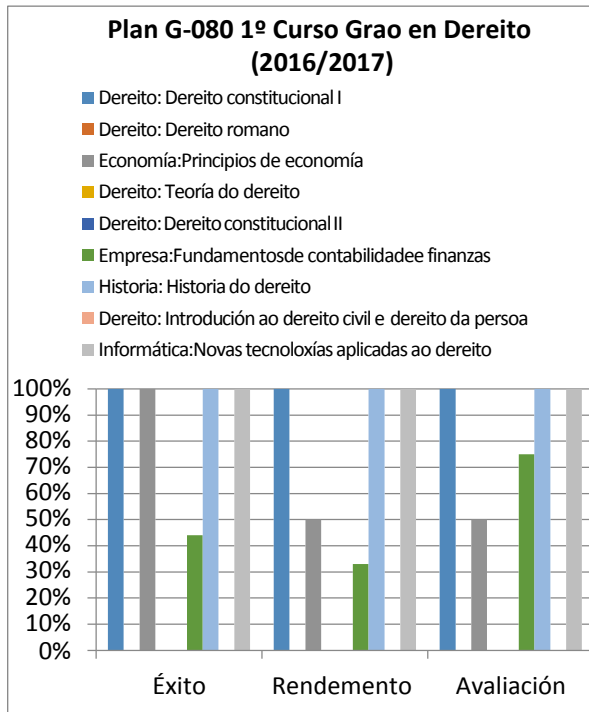

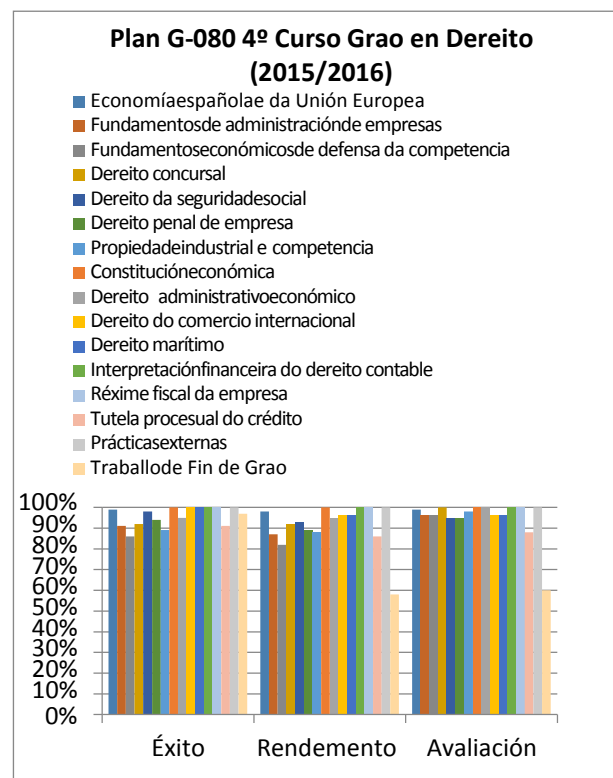
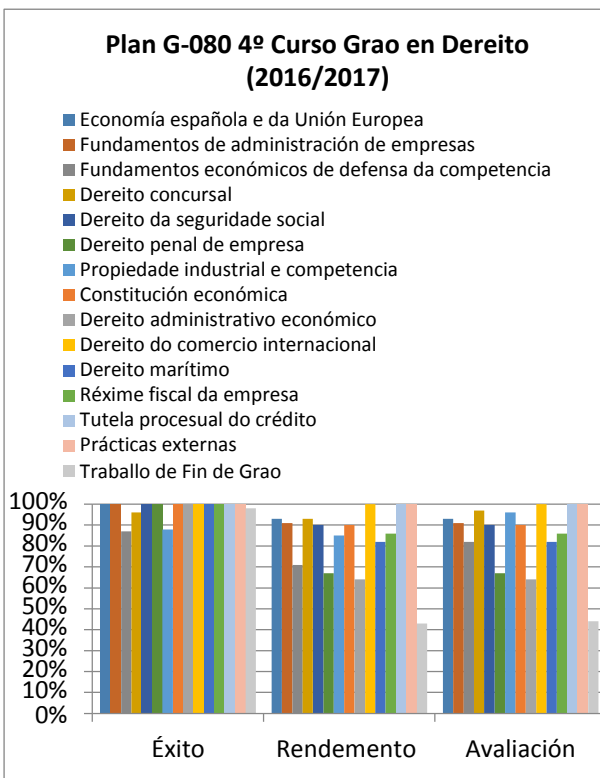
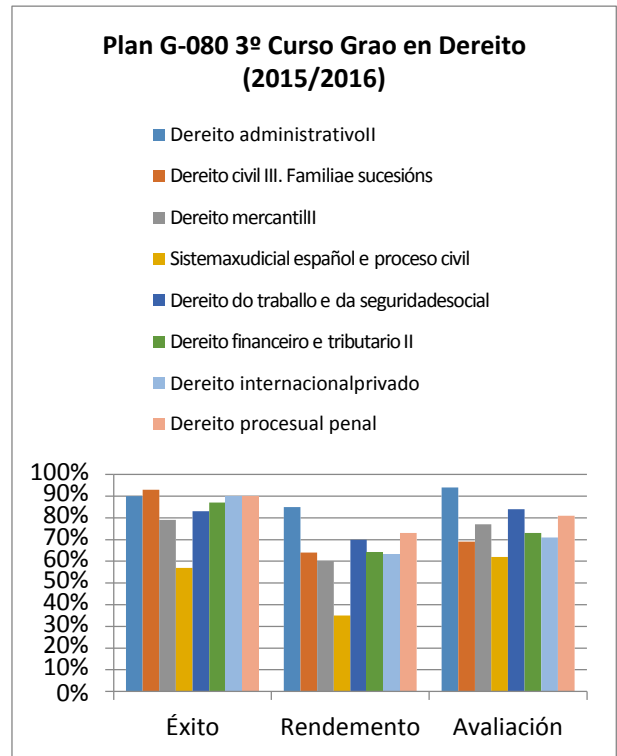
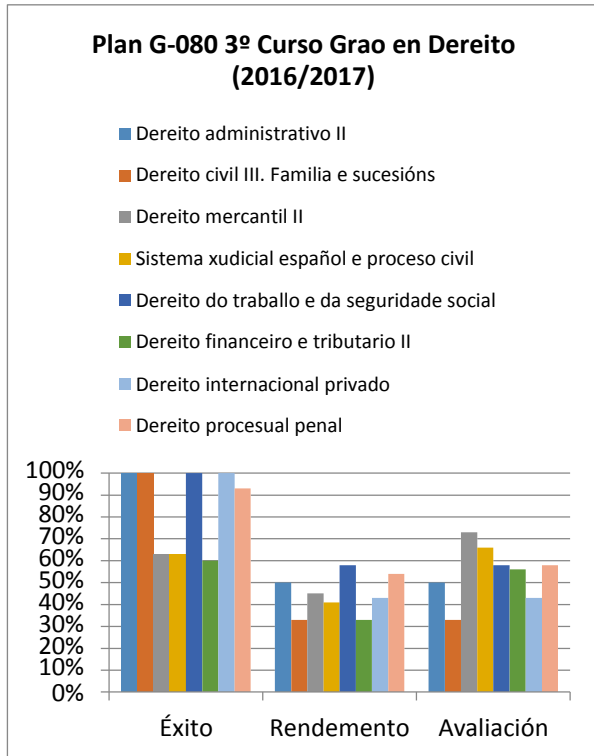

GRAO EN DEREITO PLAN NOVO (VG081)	2016/2017			2015/2016		
	Éxito	Rto.	Avaliación	Éxito	Rto.	Avaliación
Primeiro Curso						
Informática: Novas tecnoloxías aplicadas ao dereito	90%	80%	89%	90%	85%	95%
Dereito: Teoría do Dereito	92%	82%	89%	89%	83%	93%
Dereito: Dereito constitucional I	100%	50%	50%	79%	64%	81%
Dereito: Dereito romano	87%	74%	86%	81%	68%	85%
Economía: Principios de economía	89%	79%	88%	91%	79%	87%
Empresa: Fundamentos de contabilidade e finanzas	73%	57%	78%	53%	40%	75%
Dereito: Introducción ao dereito civil e dereito da persoa	80%	68%	84%	78%	65%	83%
Dereito: Dereito constitucional II	80%	63%	79%	74%	56%	76%
Historia: Historia do dereito	89%	77%	87%	89%	78%	87%
Segundo Curso						
Dereito civil I. Obrigas e contratos	69%	61%	88%	75%	65%	86%
Dereito penal I	61%	55%	91%	64%	61%	95%
Dereito internacional público	77%	58%	75%	70%	59%	84%
Dereito da Unión Europea	71%	57%	80%	69%	54%	79%
Dereito administrativo I	89%	79%	88%	80%	69%	86%
Dereito penal II	75%	67%	88%	49%	46%	93%
Sistema xudicial español e proceso civil	73%	42%	58%	70%	49%	71%
Dereito civil II. Dereitos reais	80%	66%	83%	83%	72%	87%
Terceiro Curso						
Dereito civil III. Familia e sucesións	95%	86%	91%	96%	91%	95%
Dereito mercantil I	72%	68%	94%	85%	79%	93%
Dereito administrativo II	96%	88%	92%	84%	81%	96%
Dereito do traballo e da seguridade social	71%	59%	83%	86%	71%	83%
Dereito internacional privado	92%	73%	79%	95%	75%	79%
Dereito financeiro e tributario I	84%	60%	72%	86%	62%	72%
Fundamentos de administración de empresas	91%	87%	95%	100%	96%	96%
Macroeconomía	94%	84%	90%	97%	93%	96%
Cuarto Curso						
Dereito procesual penal	78%	69%	89%	70%	60%	85%
Dereito financeiro e tributario II	87%	74%	85%			
Dereito mercantil II	91%	81%	88%	100%	100%	100%

Dereito concursal	100%	94%	94%			
Propiedade industrial e competencia	100%	90%	90%			
Métodos alternativos de resolución de conflitos no ámbito empresarial	100%	95%	95%			
Responsabilidade civil de actividade empresarial e profesional	100%	100%	100%			
Dereito marítimo	100%	97%	97%			
Dereito do comercio internacional	100%	98%	98%			
Tutela procesual do crédito	100%	97%	97%			
Dereito penal de empresa	100%	90%	90%			
Dereito da seguridade social	95%	81%	85%			
Responsabilidade penal e administrativa no ámbito financeiro-tributario	100%	100%	100%			
Réxime fiscal da empresa	100%	100%	100%			
Dereito administrativo económico	100%	100%	100%			
Constitución económica	100%	93%	93%			
Réxime xurídico da responsabilidade patrimonial de administración	100%	100%	100%			
Prácticas externas	100%	100%	100%	100%	100%	100%
Traballo de Fin de Grao	100%	60%	60%			

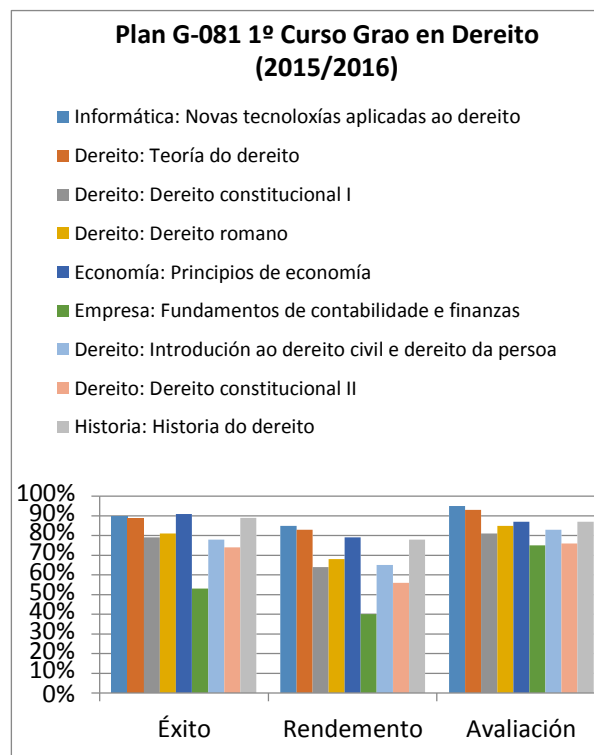
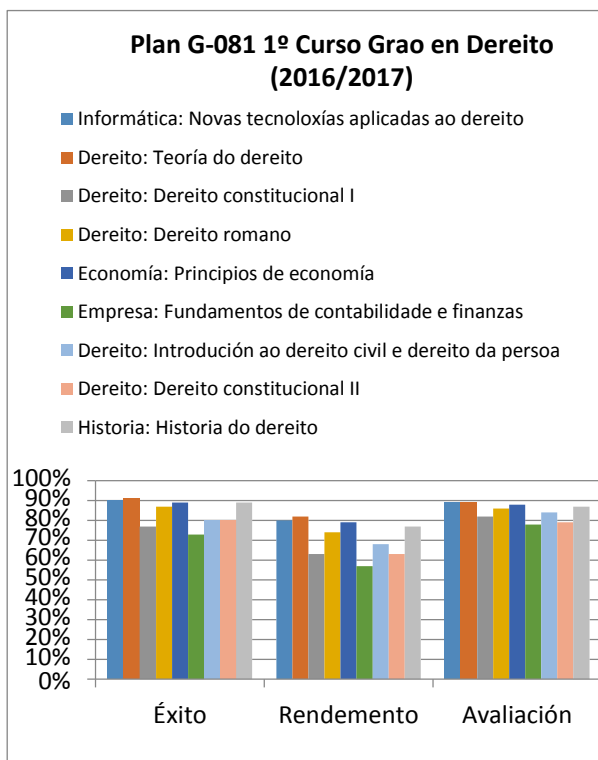

**Plan G-081 2º Curso Grao en Dereito
(2016/2017)**

- Dereito civil I. Obrigas e contratos
- Dereito penal I
- Dereito internacional público
- Dereito da Unión Europea
- Dereito administrativo I
- Dereito penal II
- Sistema xudicial español e proceso civil
- Dereito civil II. Dereitos reais

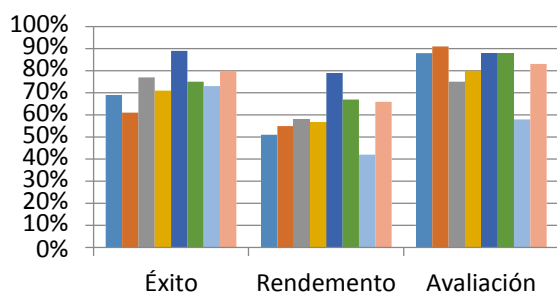

**Plan G-081 2º Curso Grao en Dereito
(2015/2016)**

- Dereito civil I. Obrigas e contratos
- Dereito penal I
- Dereito internacional público
- Dereito da Unión Europea
- Dereito administrativo I
- Dereito penal II
- Sistema xudicial español e proceso civil
- Dereito civil II. Dereitos reais

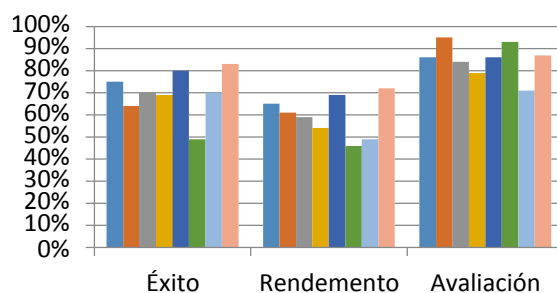

**Plan G-081 3º Curso Grao en Dereito
(2016/2017)**

- Dereito civil III. Familia e sucesións
- Dereito mercantil I
- Dereito administrativo II
- Dereito do traballo e da seguridade social
- Dereito internacional privado
- Dereito financeiro e tributario I
- Fundamentos de administración de empresas
- Macroeconomía

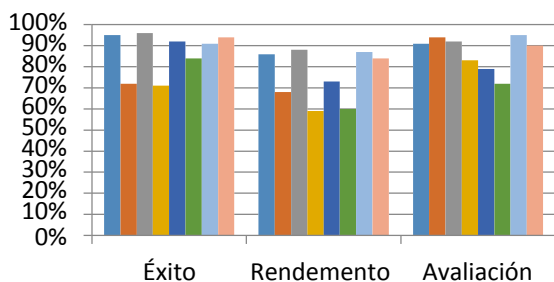

**Plan G-081 3º Curso Grao en Dereito
(2015/2016)**

- Dereito civil III. Familia e sucesións
- Dereito mercantil I
- Dereito administrativo II
- Dereito do traballo e da seguridade social
- Dereito internacional privado
- Dereito financeiro e tributario I
- Fundamentos de administración de empresas
- Macroeconomía

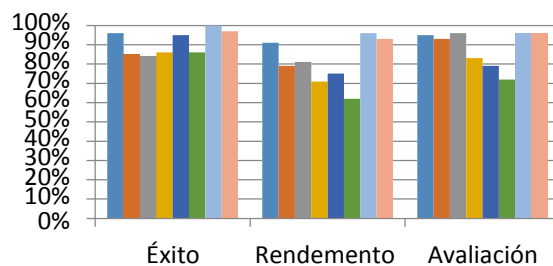

**Plan G-081 4º Curso Grao en Dereito
(2016/2017)**

- Dereito procesual penal
- Dereito financeiro e tributario II
- Dereito mercantil II
- Dereito concursal
- Propiedade industrial e competencia
- Métodos alternativos de resolución
- Responsabilidade civil de actividade empresarial e profesional
- Dereito marítimo
- Dereito do comercio internacional
- Tutela procesual do crédito
- Dereito penal de empresa
- Dereito da seguridade social
- Responsabilidade penal e administrativa
- Réxime fiscal da empresa
- Dereito administrativo económico
- Constitución económica
- Réxime xurídico da responsabilidade patrimonial
- Prácticas externas
- Traballo de Fin de Grao

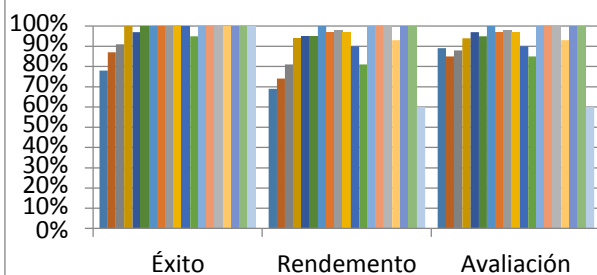
**Plan G-081 4º Curso Grao en Dereito
(2015/2016)**

- Dereito procesual penal
- Dereito financeiro e tributario II
- Dereito mercantil II
- Dereito concursal
- Propiedade industrial e competencia
- Métodos alternativos de resolución de conflitos
- Responsabilidade civil de actividade empresarial e profesional
- Dereito marítimo
- Dereito do comercio internacional
- Tutela procesual do crédito
- Dereito penal de empresa
- Dereito da seguridade social
- Responsabilidade penal e administrativa
- Réxime fiscal da empresa
- Dereito administrativo económico
- Constitución económica
- Réxime xurídico da responsabilidade patrimonial
- Prácticas externas
- Traballo de Fin de Grao

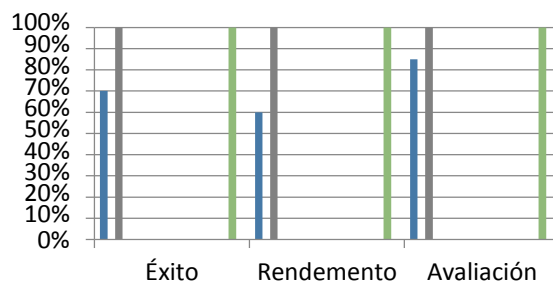

■ **Táboa I.5: Taxas por materia (Grao en Relacións Laborais e Recursos Humanos, Plans 210 e 211)**

GRAO EN RRL E RRHH PLAN VELLO (VG210)	2016/2017			2015/2016		
	Éxito	Rto.	Avaliación	Éxito	Rto.	Avaliación
Primeiro Curso						
Estatística: Estatística	42%	31%	72%	65%	42%	65%
Historia: Historia das relación no mundo contemporáneo	100%	100%	100%	86%	67%	78%
Socioloxía: Introducción á socioloxía	75%	55%	73%	90%	53%	59%
Dereito: Introducción ao dereito	100%	75%	75%	100%	60%	60%
Economía: Principios de economía	50%	29%	57%	70%	58%	83%
Economía: Economía española				100%	57%	57%
Empresa: Fundamentos básicos de contabilidade da empresa	78%	41%	53%	70%	53%	75%
Empresa: Organización da empresa	50%	33%	67%	61%	54%	88%
Psicoloxía: Psicoloxía do traballo				100%	100%	100%
Segundo Curso						

Contabilidade	39%	24%	62%	80%	62%	77%
Dereito do traballo I	67%	43%	65%	79%	66%	84%
Dirección e xestión de recursos humanos I: dimensión psicosocial	80%	57%	71%	99%	96%	97%
Dirección estratéxica	74%	57%	77%	66%	54%	81%
Socioloxía do traballo	95%	89%	93%	60%	56%	94%
Dereito administrativo	78%	78%	100%	78%	68%	87%
Dereito da seguridade social I	69%	33%	48%	71%	54%	76%
Dereito do traballo II	38%	22%	57%	82%	67%	82%
Técnicas de investigación social	73%	43%	59%	71%	53%	75%
Terceiro Curso						
Dereito da seguridade social II	93%	73%	79%	68%	48%	70%
Dereito sindicall I	72%	51%	71%	69%	60%	88%
Dirección e xestión de recursos humanos II: Dimensión empresarial	100%	92%	92%	81%	71%	88%
Teoría das relacións laborais	98%	86%	88%	52%	43%	83%
Xestión dos métodos de traballo	90%	85%	95%	89%	83%	93%
Dereito sindical II	67%	46%	68%	66%	46%	70%
Economía laboral	73%	58%	79%	98%	89%	90%
Dereito de sociedades e cooperativas	82%	68%	82%	77%	71%	92%
Dereito social comunitario	75%	58%	77%	88%	70%	79%
Introdución á análise contable	100%	82%	82%	100%	100%	100%
Políticas sociolaborais	100%	90%	90%	100%	98%	98%
Selección e avaliación do persoal	89%	84%	95%	97%	97%	100%
Cuarto Curso						
Dereito do emprego	100%	88%	88%	97%	86%	89%
Dereito financeiro e tributario	81%	57%	71%	90%	67%	74%
Dereito procesual laboral	97%	69%	71%	87%	73%	84%
Emprego público	69%	52%	76%	77%	66%	86%
Prevenición de riscos laboráis	99%	90%	91%	90%	79%	88%
Auditoría sociolaboral	96%	93%	96%	100%	87%	87%
Dereitos sociolaborais dos estranxeiros en España	100%	95%	95%	100%	89%	89%
Deseño de plans estratéxicos de igualdade de oportunidades	100%	96%	96%	100%	100%	100%
Igualdade e mercado de traballo	95%	86%	90%	93%	76%	82%
Traballo autónomo	97%	80%	83%	97%	88%	91%
Prácticas externas: Prácticas en empresas	100%	100%	100%	100%	96%	96%
Traballo de Fin de Grao	100%	38%	38%	96%	44%	46%

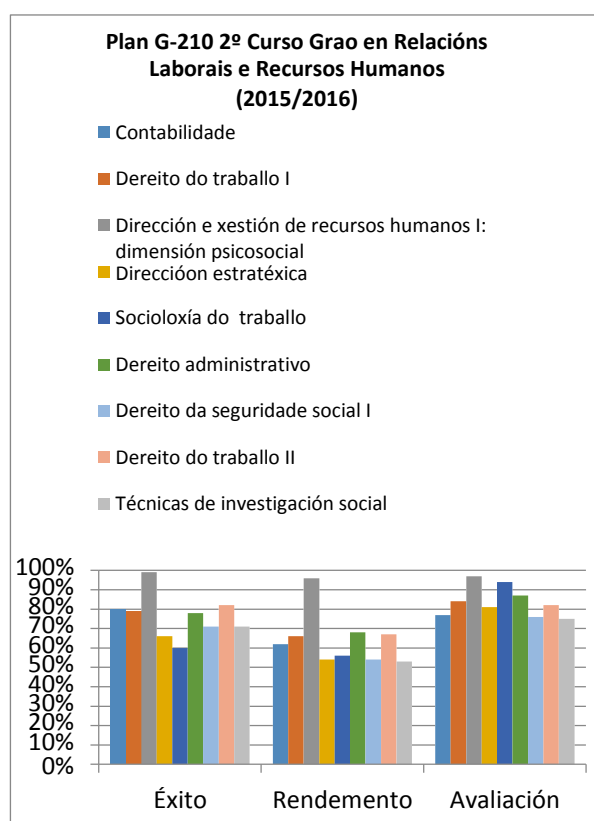
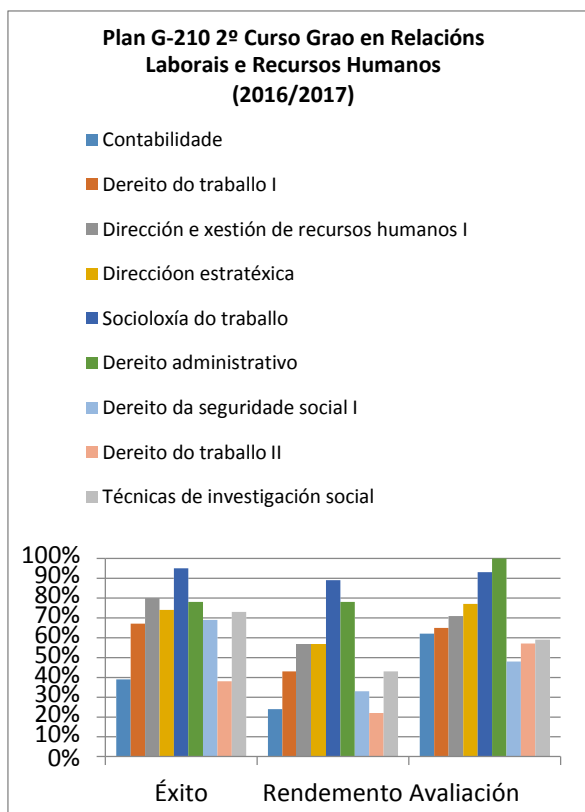
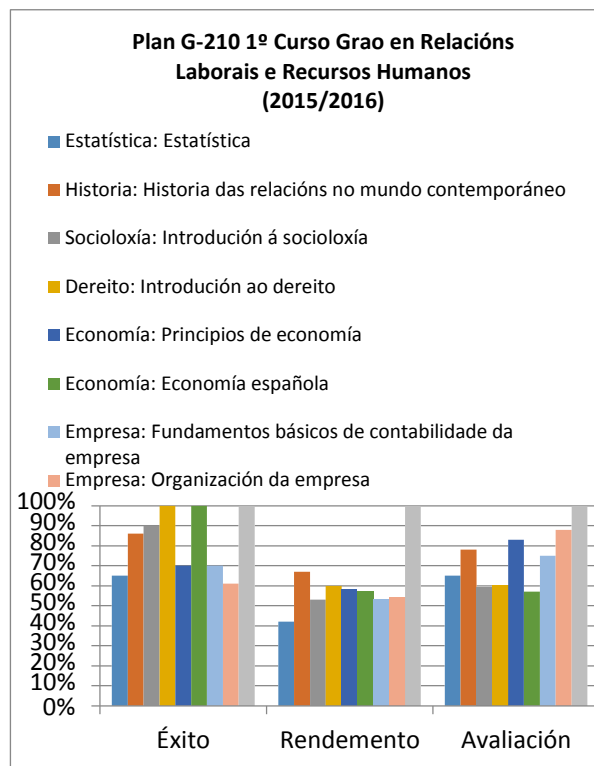
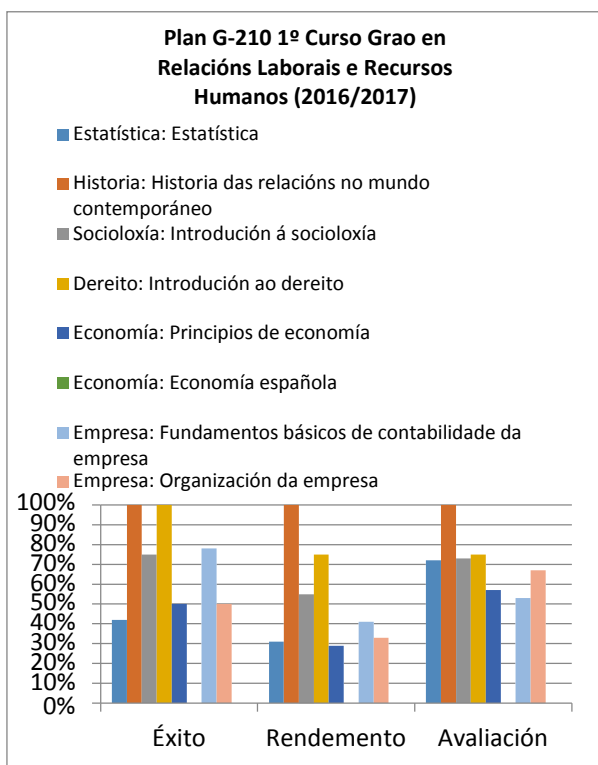

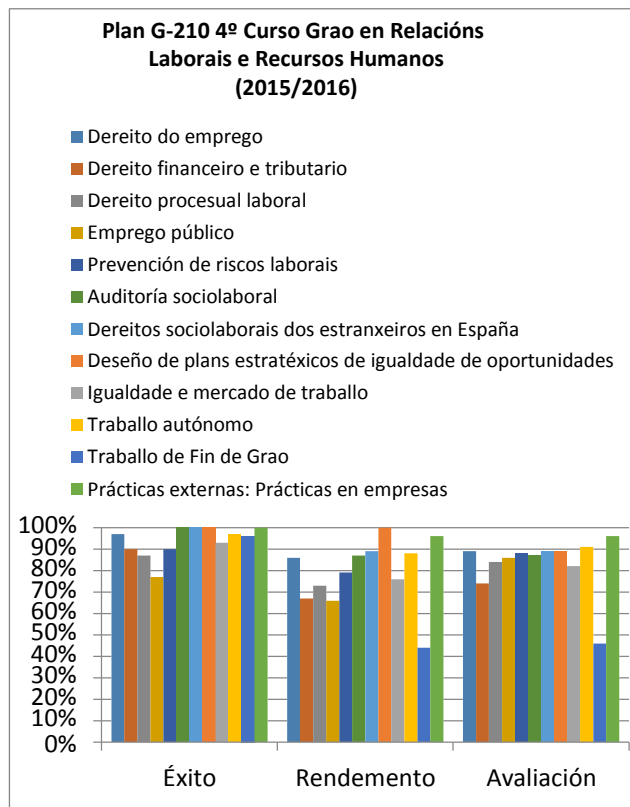
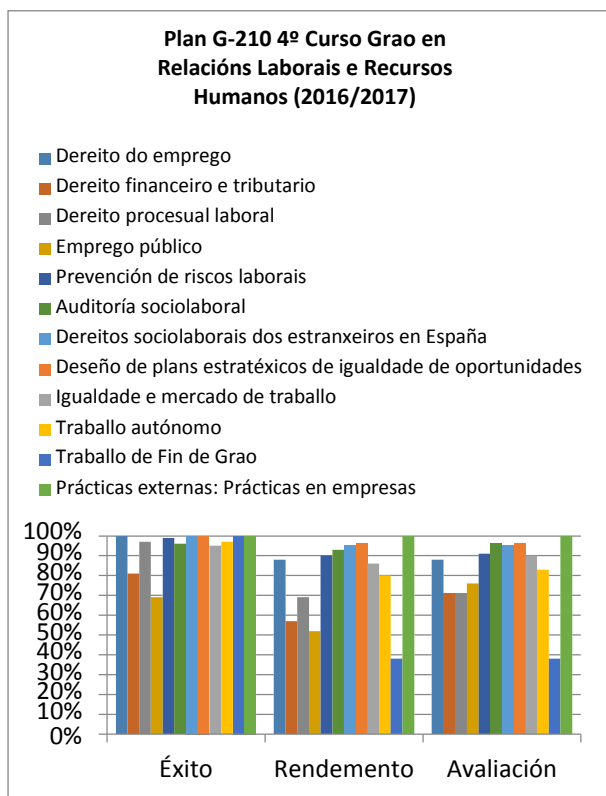
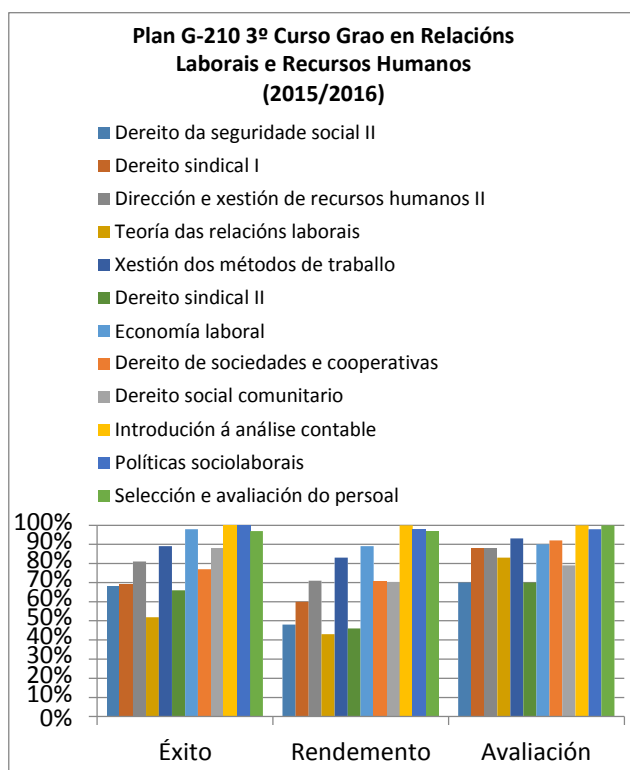
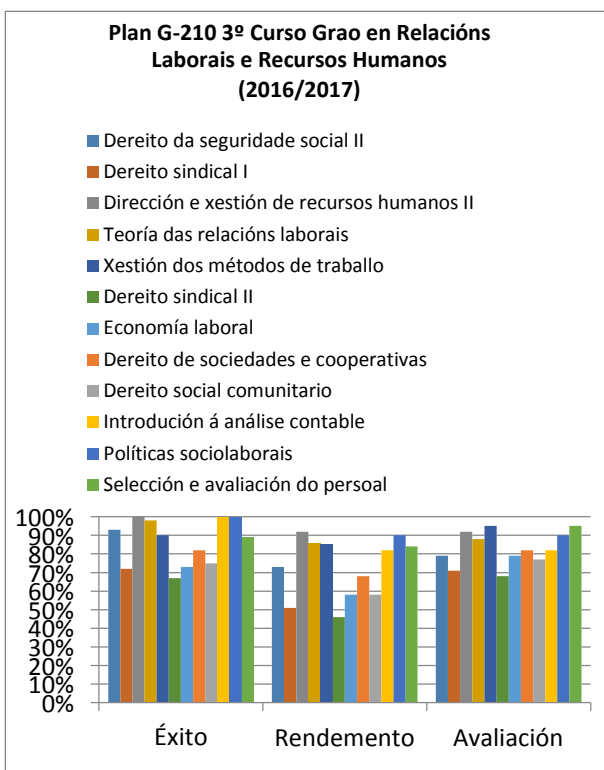

GRAO EN RRHH E RRL PLAN NOVO (VG211)	2016/2017			2015/2016		
	Éxito	Rto.	Avaliación	Éxito	Rto.	Avaliación
Primeiro Curso						
Dereito: Teoría do dereito	92%	84%	91%	92%	84%	91%
Estatística: Estatística	42%	33%	78%	42%	33%	78%
Socioloxía: Introducción á socioloxía das relacións laborais	82%	70%	86%	82%	70%	86%
Economía: Principios de economía	77%	69%	89%	77%	69%	89%
Historia: Historia das relacións laborais no mundo contemporáneo	95%	87%	92%	95%	87%	92%
Dereito: Dereito constitucional	83%	72%	87%	83%	72%	87%
Empresa: Organización da empresa	84%	76%	90%	84%	76%	90%
Psicoloxía: Psicoloxía	96%	88%	92%	96%	88%	92%
Economía: Economía española	100%	92%	92%	100%	92%	92%

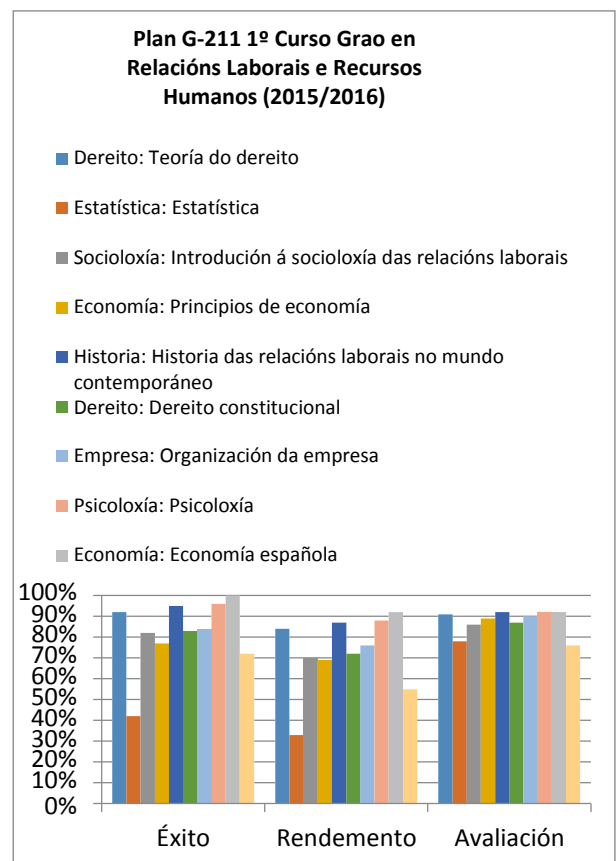
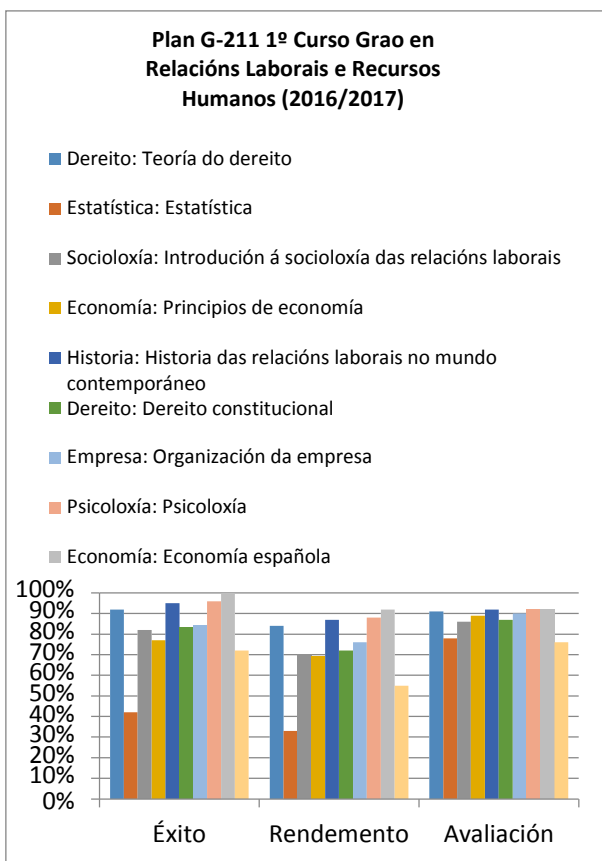

▪ Táboa I.6 Taxas por materia (Mestrado en Avogacía)

MESTRADO EN AVOGACÍA	2016/2017			2015/2016		
	Éxito	Rto.	Avaliación	Éxito	Rto.	Avaliación

Deontoloxía, organización profesional e quenda de oficio	100%	100%	100%	100%	100%	100%
Práctica extraxudicial	100%	100%	100%	100%	100%	100%
Práctica Civil I	100%	100%	100%	100%	100%	100%
Práctica Civil II	100%	100%	100%	100%	99%	99%
Práctica Mercantil	100%	99%	99%	100%	99%	99%
Práctica Penal I	100%	100%	100%	100%	100%	100%
Práctica Penal II	99%	99%	100%	100%	99%	99%
Práctica Administrativa	100%	100%	100%	100%	100%	100%
Práctica Tributaria	100%	99%	99%	100%	99%	99%
Práctica Laboral e de Seguridade Social	100%	100%	100%	100%	99%	99%
Prácticas externas básicas	100%	99%	99%	100%	100%	100%
Prácticas externas	100%	100%	100%	100%	98%	98%
Traballo de Fin de Mestrado	99%	92%	93%	99%	92%	93%

**Mestrado en Avogacía
(2016/2017)**

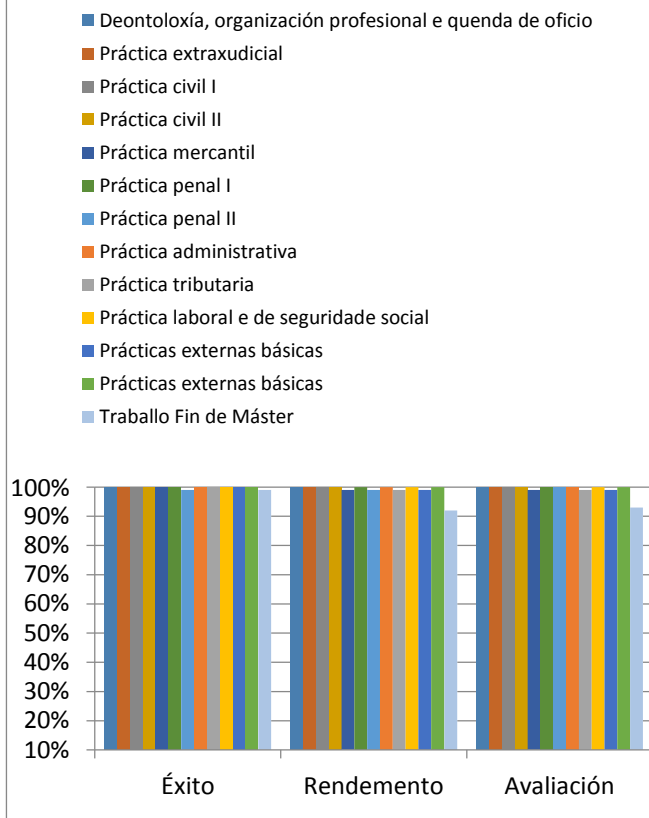

**Mestrado en Avogacía
(2015/2016)**

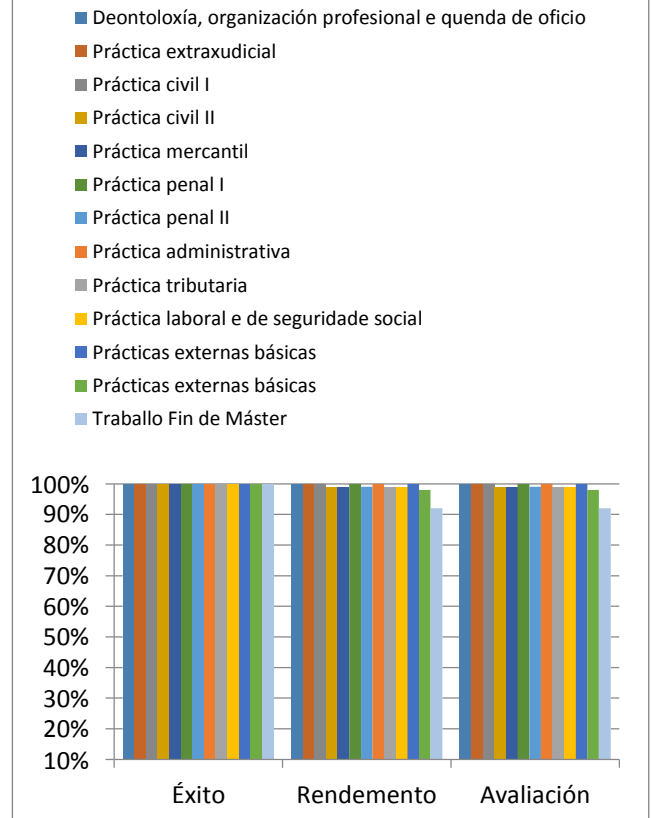

▪ **Táboa I.7 Taxas por materia (Mestrado en Dirección e Xestión Laboral)**

MESTRADO EN XESTIÓN E DIRECCIÓN LABORAL	2016/2017			2015/2016		
	Éxito	Rto.	Avaliación	Éxito	Rto.	Avaliación
Seguridade Social complementaria	100%	88%	88%	95%	90%	95%
Dereito do Traballo e crise da empresa	100%	88%	88%	100%	95%	95%
Xestión da prevención de riscos laborais	100%	88%	88%	100%	90%	90%
Aspectos macroeconómicos e territoriais do mercado de traballo	100%	89%	89%	94%	85%	90%
Xestión tributaria	100%	89%	89%	94%	85%	90%
Análise contable	94%	84%	89%	100%	84%	84%
Aspectos xurídicos-laborais en materia de igualdade	100%	88%	88%	100%	95%	95%
Relacións transfronterizas no marco da Unión Europea. Introducción ao dereito social portugués	100%	93%	93%	100%	95%	95%
Organización da prevención na empresa	100%	93%	93%	100%	95%	95%
Técnicas de negociación colectiva	100%	88%	88%	100%	95%	95%
Medidas de solución de conflitos	100%	88%	88%	100%	100%	100%
Administración Laboral e Dereito sancionador do traballo	100%	94%	94%	100%	100%	100%
Prácticas Externas	100%	88%	88%	100%	95%	95%
Traballo de Fin de Mestrado	100%	34%	34%	100%	41%	41%

▪ **Táboa I.8 Taxas por materia (Mestrado en Menores en situación de desprotección e conflito social)**

MESTRADO EN MENORES EN SITUACIÓN DE DESPROTECCIÓN E CONFLITO SOCIAL	2016/2017			2015/2016		
	Éxito	Rto.	Avaliación	Éxito	Rto.	Avaliación
Marco normativo da protección do menor	100%	100%	100%	100%	100%	100%
Medidas de protección do menor en situación de risco e desamparo	100%	100%	100%	100%	100%	100%
Adopción nacional e internacional de menores	100%	100%	100%	100%	100%	100%

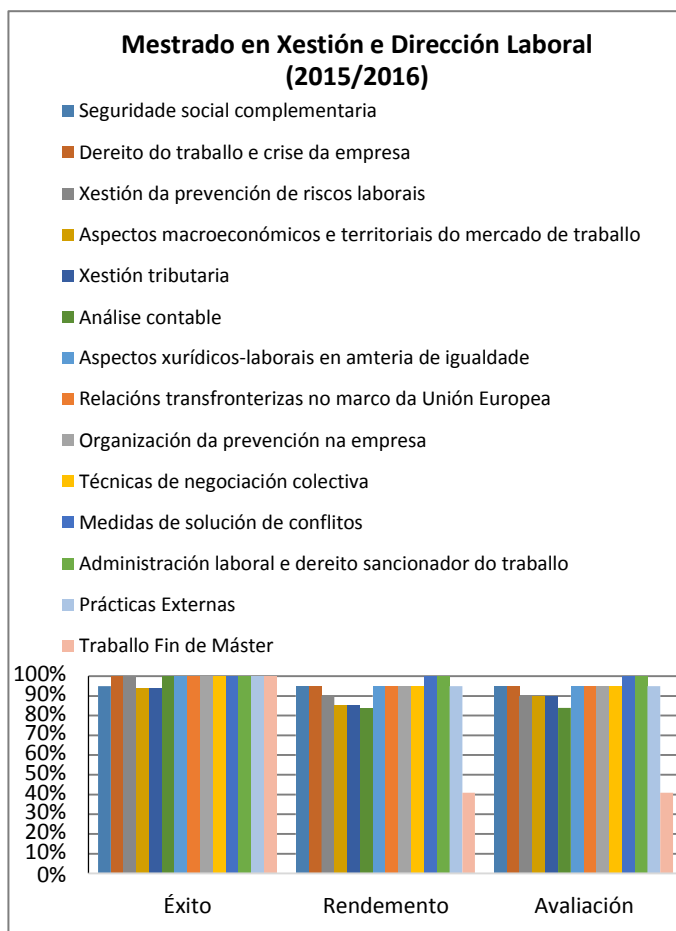
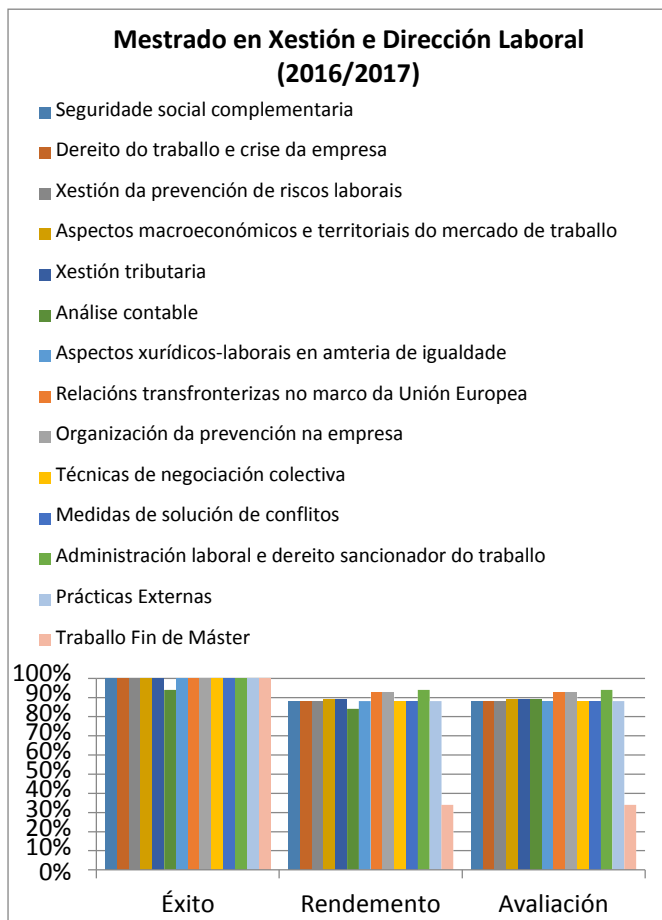

Procedementos civís e protección de menores. Xurisdición voluntaria e contenciosa	100%	100%	100%	100%	100%	100%
O menor como vítima de feitos delitivos	100%	100%	100%	100%	100%	100%
O menor como infractor	100%	100%	100%	100%	100%	100%
Proceso penal de menores	100%	100%	100%	100%	100%	100%
A intervención socio-educativa con menores en situación de risco, desprotección conflito social	100%	100%	100%	100%	100%	100%
A mediación como medio de solución de conflitos con menores	100%	100%	100%	100%	100%	100%
Traballo Fin de Mestrado	95%	64%	67%	100%	70%	70%

Mestrado de Menores en Situación de Conflito Social (2016/2017)

- Marco normativo da protección do menor
- Medidas de protección do menor en situación de risco e desamparo
- Adopción nacional e internacional de menores
- Procedementos civís e protección de menores. Xurisdición voluntaria e contenciosa
- O menor como vítima de feitos delitivos
- O menor como infractor
- Proceso penal de menores
- A intervención socio-educativa con menores en situación de risco, desprotección conflito social
- A mediación como medio de solución de conflitos con menores
- Traballo Fin de Máster

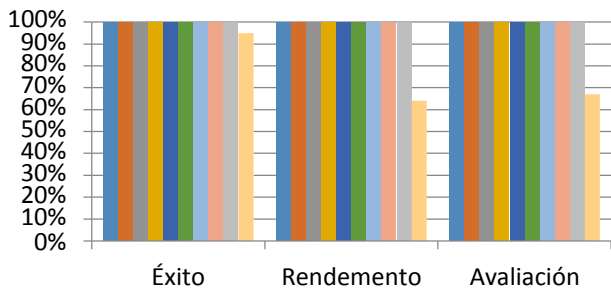

Mestrado de Menores en Situación de Conflito Social (2015/2016)

- Marco normativo da protección do menor
- Medidas de protección do menor en situación de risco e desamparo
- Adopción nacional e internacional de menores
- Procedementos civís e protección de menores. Xurisdición voluntaria e contenciosa
- O menor como vítima de feitos delitivos
- O menor como infractor
- Proceso penal de menores
- A intervención socio-educativa con menores en situación de risco, desprotección conflito social
- A mediación como medio de solución de conflitos con menores
- Traballo Fin de Máster

